



TRILHAS COSTA ESMERALDA

TRILHAS COSTA ESMERALDA

GUIA DE SÍMBOLOS

- 01 -Trilha da Sepultura
- 02 - Trilha do Morro do Macaco
- 03 - Trilha da Praia de 4 Ilhas
- 04 - Trilha da Praia de Retiro dos Padres
- 05 - Trilha da Praia da Tainha
- 06 - Trilha da Costeira de Zimbros
- 07 - Trilha da Praia do Ribeiro
- 08 - Trilha da Ponta do Araçã
- 09 - Trilha da Praia do Estaleiro
- 10 - Trilha da Praia Triste
- 11 - Trilha da Ilha de Porto Belo
- 12 - Trilha da RPPN do Morro de Zimbros
- 13 - Trilha do Zá Machado
- 14 - Trilha da Pedra do Urubu
- 15 - Trilha da Praia Grossa e Ponta do Cabeço
- 16 - Trilha do Morro da Dona Elisete
- 17 - Trilha da Gurita
- 18 - Trilha da Varzea



ACESSO



DISTÂNCIA E TEMPO



DIFICULDADES



PROIBIDO

Animais; cavalo; motocicletas; bicicletas.



MELHOR ÉPOCA

para a realização da trilha de abril a dezembro, quando as temperaturas são mais baixas e existe menor precipitação de chuva. Meses menos chuvosos: junho a agosto.



FACILIDADES FACILIDADES

A trilha possui sinalização de orientação turística em todo o seu percurso.



INFORMAÇÕES IMPORTANTES

Mapa da cidade disponível no Centro de Atendimento ao Turista de Bombinhas, Porto Belo e Itapema.



O QUE LEVAR ?

- Uma garrafa de água por pessoa
- Usar tênis confortável
- Utilizar boné ou chapéu
- Utilizar óculos de sol e protetor solar FPS30+
- Levar repelente
- Lanche, barra de cereal e frutas, dependendo do comprimento da trilha
- Utilizar roupas adequadas para a atividade

TRILHA DA SEPULTURA

DESCRIÇÃO DA TRILHA: A trilha encontra-se em bom estado de conservação, apesar de ser bastante utilizada, principalmente no trecho inicial que vai da avenida até a Praia da Sepultura. A segunda parte da trilha, onde de fato inicia a trilha, possui um ambiente bastante diversificado, com locais de ampla visualização da paisagem, incluindo a vista das praias de Bombas e Bombinhas.



A trilha da Sepultura tem início na Avenida Vereador Manoel José dos Santos, há menos de 800 metros de distância da Praia de Bombinhas.



Distância: 2.16 km (ida e volta)
Tempo: 33'30"
Ganho de elevação: 67m



Fácil. É uma trilha curta, com poucos acíves e declíves. Não exige um bom preparo físico e, portanto, pode ser utilizada por pessoas de todas as idades e condições físicas, inclusive para realização de pique-nique em uma área que existe na trilha e é gramada, com bela vista das praias de Bombas e Bombinhas.

TRILHA DO MORRO DO MACACO

DESCRIÇÃO DA TRILHA: A trilha encontra-se em óti-mo estado de conservação e em diversos pontos da trilha pode-se ter uma vista panorâmica das Praias do Canto Grande, Mariscal e Zimbros. Ao se chegar ao cume do morro, tem-se a melhor vista panorâmica de Bombinhas e dos municípios próxi-mos.



Fica distante aproximadamente 8 km da Praia de Bombas e 6,8 km da Praia de Bombinhas, tendo seu início no canto esquerdo da Praia do Canto Grande Mar de Dentro. Coordenadas iniciais: S27.12.043 e WO48.29.917



Distância: 2.31 km (ida e volta)
Tempo: 44'17"
Ganho de elevação: 147m



Média. Apesar de ter um traçado muito bem planeja-do, a trilha exige um bom preparo físico, pois a última parte do trajeto é bastante inclinada.

TRILHA DA PRAIA DE 4 ILHAS

DESCRIÇÃO DA TRILHA: A trilha encontra-se em ótimo estado de conservação e em diversos pontos da trilha pode-se ter uma vista panorâmica das Praias do Canto Grande, Mariscal e Zimbros. Ao se chegar ao cume do morro, tem-se a melhor vista panorâmica de Bombinhas e dos municípios próximos.



A trilha da Praia de 4 Ilhas fica distante aproximadamente 1,5 km da Praia de Bombinhas, tendo seu início no canto direito da praia. Coordenadas iniciais: S27.09.650 e WO48.29.079



Distância: 1.87 km
Tempo: 50'41"
Ganho de elevação: 28 m



Fácil. É uma trilha curta que pode ser realizada integralmente ou pode-se percorrer apenas sua parte inicial que segue até alguns pontos de observação panorâmica da paisagem local.

TRILHA DA PRAIA DO RETIRO DOS PADRES

DESCRIÇÃO DA TRILHA: A trilha encontra-se em bom estado de conservação. O percurso é curto e permite o acesso ao costão da Ponta do Retiro dos Padres, onde encontra-se diversas formações rochosas, algumas com mais de 10 metros de altura.



A trilha da Praia do Retiro dos Padres fica distante aproximadamente 1,5 km da Praia de Bombinhas, tendo seu início no canto direito da praia. Coordenadas iniciais: S27.08.762 e WO48.28.534



Distância: 2.25 km (ida e volta)
Tempo: 55'16"
Ganho de elevação: 28 m



Fácil. É uma trilha curta, sem grandes aclives e declives. Cuidado no costão da Ponta da Praia, onde, devido as formações rochosas, há risco de ocorrerem incidentes e acidentes graves devido as pedras e a força do mar.

TRILHA DA PRAIA DA TAINHA

DESCRIÇÃO DA TRILHA: O percurso é muito interessante, acompanha a linha da água durante quase todo o trajeto e permite a contemplação da paisagem e a observação das praias do Canto Grande e Zimbros, ao longo de quase toda a trilha.



A trilha da Praia da Tainha fica distante aproximadamente 6,8 km da Praia de Bombinhas e 8 km da Praia de Bombas, tendo seu início no canto esquerdo da praia do Canto Grande Mar de Dentro.

Coordenadas iniciais: S27.08.762 e WO48.28.534



Distância: 2.26 km (apenas um sentido)

Tempo: 51'31"

Ganho de elevação: 51 m



Média. Apesar de não ser muito longa a trilha apresenta algumas subidas e descidas bastante íngremes e, em alguns casos, escorregadias, o que exige bastante atenção e razoável preparo físico.

TRILHA DA COSTEIRA DE ZIMBROS

DESCRIÇÃO DA TRILHA: O percurso é muito interessante e permite ao caminhante conhecer diversas praias semidesertas, como é o caso da Praia do Cardoso, Praia da Lagoa, Praia Triste, Praia Vermelha, Praia da Ponta Grande e a Praia do Canquá, esta última localizada no município de Porto Belo. Durante o percurso também tem-se acesso a uma lagoa, na Praia da Lagoa, e a trilha que liga a Vila Nova, no município de Porto Belo, até a Praia Triste.



A trilha da Costeira Zimbros fica distante aproximadamente 8,75 km da Praia de Bombinhas, e 6,75 km da Praia de Bombas, tendo seu início no canto direito da praia do Cantinho.

Coordenadas iniciais: S27.10.934 e WO48.32.541



Distância: 9.10 km (apenas um sentido)

Tempo: 2:40'04"

Ganho de elevação: 293 m



Muito difícil. É uma trilha muito longa e que, portanto, exige um excelente preparo físico. A trilha também possui subidas e descidas bastante íngremes que exigem bastante esforço para superá-las.

TRILHA DA PRAIA DO RIBEIRO

DESCRIÇÃO DA TRILHA: A trilha encontra-se em bom estado de conservação e, sempre que o Rio da Barra permite atravessá-lo, pode-se fazer uma breve, porém boa caminhada e se deslumbrar com a vista da Praia de Bombas e da Praia do Ribeiro, a partir do costão de pedras. A trilha é a única forma de acessar a Praia do Ribeiro, uma praia preservada com 117 metros de extensão.



A trilha da Praia do Ribeiro é um trajeto de aproximadamente 300m que liga a Praia de Bombas à Praia do Ribeiro, tendo seu início no canto direito da praia de Bombas.
Coordenadas iniciais: S27.08.764 e WO48.29.974



Distância: 0.59 km (ida e volta)
Tempo: 15'25"
Ganho de elevação: 2 m



Fácil. É uma trilha curta e plana que permite o acesso mesmo de pessoas que não tenham bom preparo físico.

TRILHA DA PONTA DO ARAÇÁ

DESCRIÇÃO DA TRILHA: A trilha encontra-se em razoável estado de conservação. O percurso é interessante e, devido aos vários caminhos criados por pescadores, pode-se visitar diversos pontos da Ponta do Araçá e chegar a diferentes costões a beira do mar. A partir destes costões pode-se ter uma vista privilegiada da Ilha de Porto Belo e do município de Itapema que fica defronte a Ponta do Araçá.



A trilha da Ponta do Araçá fica distante aproximadamente 4,5 km do centro de Porto Belo, tendo seu início logo após o acesso da Praia do Caixa D'Áço. Coordenadas iniciais: S27.07.615 e WO48.31.433



Distância: 2.96 km (ida e volta)
Tempo: 1:28'50"
Ganho de elevação: 91 m



Dificuldade: Média. Apesar de ser uma trilha tranquila e com poucos aclives e declives, a trilha é razoavelmente longa se o caminhante for visitar todos os pontos de observação da paisagem e, desta forma, é necessário algum tipo de preparo físico ou disposição para caminhar.

TRILHA DA PRAIA DO ESTALEIRO

DESCRIÇÃO DA TRILHA: A trilha encontra-se em razoável estado de conservação pois como este é o único acesso para a Praia do Estaleiro, esta trilha é bastante utilizada.



A trilha da Praia do Estaleiro fica distante aproximadamente 5,5 km do centro de Porto Belo, tendo seu início na Rua Flávia Verônica Martellini. Coordenadas iniciais: S27.07.368 e WO48.31.275



Distância: 0.27 km (apenas um sentido)
Tempo: 8:23
Ganho de elevação: 00 m



Fácil. É uma trilha curta e sem grande declividade. Porém, o início da trilha é por meio de uma escadaria íngreme e sem corrimão o que pode causar certa apatia para pessoas idosas ou ainda contribuir para a ocorrência de incidentes e acidentes.

TRILHA DA PRAIA TRISTE

DESCRIÇÃO DA TRILHA: O percurso é interessante e permite, ao caminhante, fazer observação panorâmica do município de Porto Belo a partir de diversos pontos no início da trilha. Há também a possibilidade de visitar uma cachoeira, no trecho do percurso que é realizado em descida e, por fim, pode-se aproveitar a beleza da Praia Triste ao final da trilha.



O início da trilha da Praia Triste localiza-se no bairro Vila Nova, no município de Porto Belo, há aproximadamente 3,5 km do centro da cidade. Coordenadas iniciais: S27.10.345 e WO48.33.976



Distância: 2.96 km (ida e volta)
Tempo: 1:28'50"
Ganho de elevação: 91 m



Média. Apesar de ser uma trilha tranquila e com poucos aclives e declives, a trilha é razoavelmente longa se o caminhante for visitar todos os pontos de observação da paisagem e, desta forma, é necessário algum tipo de preparo físico ou disposição para caminhar.

TRILHA DA ILHA DE PORTO BELO

DESCRIÇÃO DA TRILHA: A trilha encontra-se em excelente estado de conservação além de possuir ampla infraestrutura. O percurso é muito interessante e permite ao caminhante conhecer um pouco da diversidade de fauna e flora local, além de conhecer inscrições rupestres localizadas na porção noroeste da Ilha.



A trilha da Ilha de Porto Belo está localizada na Ilha de mesmo nome, a qual encontra-se defronte a Praia de Porto Belo. O acesso à ilha se dá por meio de transporte marítimo a partir do Pôr Turístico de Porto Belo ou a partir do trapiche anexo a Marina Atlântida.

Coordenadas iniciais: S27.08.584 e WO48.32.661



Distância: 1.48 km (circuito circular)

Tempo: 42'50"

Ganho de elevação: 49 m



Fácil. A trilha é adequada para qualquer tipo de condição física.

TRILHA DA RPPN DO MORRO DE ZIMBROS

DESCRIÇÃO DA TRILHA: A trilha encontra-se em ótimo estado de conservação. O percurso é muito interessante, apesar de curto, e é a partir do final da trilha, no Mirante, de onde se tem a melhor vista panorâmica de Porto Belo e, também da Ilha de Porto Belo. Além disso, apesar de ser difícil a observação dos animais, sabe-se que na área existem diversos tipos de aves, répteis e mamíferos, incluindo o tamanduá-mirim.



A trilha da RPPN do Morro de Zimbros fica distante aproximadamente 2 km da Prefeitura de Porto Belo, tendo seu início na Avenida Vereador João da Luz, uma estrada de chão batido que liga o centro de Porto Belo ao município de Bombinhas, passando por cima do Morro de Zimbros. Coordenadas iniciais: S27.09.525 e WO48.31.770



Distância: 1.00 km (apenas um sentido)

Tempo: 26'58"

Ganho de elevação: 89 m



Fácil. A trilha tem percurso curto e não possui grandes aclives e declives.

TRILHA DO ZÉ MACHADO

DESCRIÇÃO DA TRILHA: A trilha encontra-se em bom estado de conservação, principalmente nos seus 2 (dois) primeiros quilômetros que vão desde o início da trilha até o cume da montanha. O percurso é muito interessante, com muita diversidade paisagística e de flora. Em diversos pontos da trilha pode-se ainda ter uma vista panorâmica do município de Itapema.



A trilha do Zé Machado fica distante aproximadamente 4 km do centro de Itapema, tendo seu início dentro de uma propriedade particular (Sr. Zé Machado). Coordenadas iniciais: S27.04.284 e WO48.37.322



Distância: 4.12 km (apenas um sentido)

Tempo: 1:30:57

Ganho de elevação: 161 m



Difícil. A trilha possui um desnível de aproximadamente 300m. porém, por ser uma trilha razoavelmente longa, este declive é vencido de forma gradativa, com exceção da subida que existe no pasto do Sr. Zé Machado, que possui grande aclave.

TRILHA DA PEDRA DO URUBU

DESCRIÇÃO DA TRILHA: O caminho está localizado em uma área parcialmente urbanizada e percorre um trecho, por entre pequenas propriedades rurais, sem grande valor arquitetônico ou paisagístico. Porém, a vista do centro de Itapema e da Praia Central, que se tem ao chegar ao topo é muito bonita.



A trilha do Urubu fica distante aproximadamente 3 km do centro de Itapema e permite o acesso de caminhantes e veículos automotores. Coordenadas iniciais: S27. 06.020 e WO48.37.908



Distância: 1,35 km (ida e volta)

Tempo: 12'19"

Ganho de elevação: 40 m



Fácil. A trilha é na verdade um caminho de terra batida com apenas 700m de comprimento e que pode ser percorrido a pé, de mountain-bike ou carro.

TRILHA DA PRAIA GROSSA E PONTA DO CABEÇO

DESCRIÇÃO DA TRILHA: A trilha encontra-se em bom estado de conservação. Os 2,3 km de extensão possuem pouca declividade, menos de 100 metros, e a maior parte da trilha é percorrida em estrada de chão batido. O ponto forte da trilha fica por conta do Mirante da Praia do Cabeço, a chegada a Praia do Cabeço e a chegada a Praia Grossa.



A trilha da Praia Grossa e Ponta do Cabeço fica distante aproximadamente 2 km do centro de Itapema, tendo seu início em área próxima ao acesso para o Mirante do Encanto. Coordenadas iniciais: S27.05.483 e WO48.36.123



Distância: 2.28 km (ida e volta)
Tempo: 57'23"
Ganho de elevação: 53 m



Fácil. A trilha possui pouca declividade e o acesso é realizado, praticamente em sua totalidade, por meio de uma via de chão batido em bom estado de conservação. Adequada para: Caminhada, mountain-bike, mergulho, safári fotográfico, contemplação da natureza, banho de sol e mar.

TRILHA DO MORRO DA DONA ELISETE

DESCRIÇÃO DA TRILHA: A trilha encontra-se em razoável estado de conservação. Se a trilha for percorrida no sentido ida-e-volta, sugere-se terminar a trilha logo após a pedreira, após 3,4km de percurso, pois após este trecho a trilha torna-se uma estrada de chão batido, com grande exposição ao sol e com trânsito de caminhões que carregam pedras. No caso de realizar o percurso em apenas um sentido, a trilha termina na Rua Amazonas.

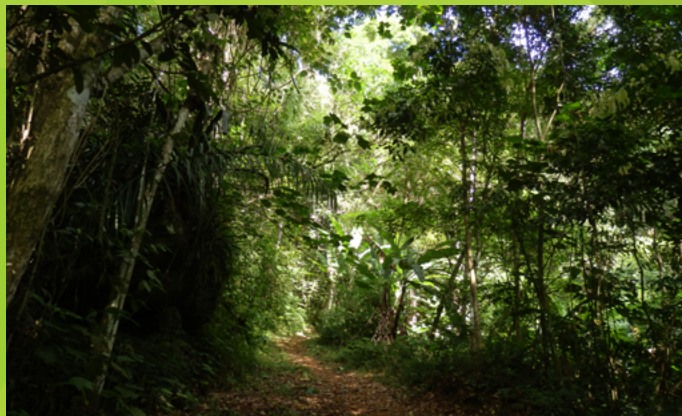

A trilha do Morro da Dona Elisete fica distante aproximadamente 5 km do centro de Itapema, tendo seu início dentro de uma propriedade particular (Dona Elisete). Coordenadas iniciais: S27. 03.763 e WO48.36.468



Distância: 3.45 km (apenas um sentido)
Tempo: 1:21'00"
Ganho de elevação: 109 m



Média. A trilha possui um desnível de aproximadamente 110 a 150 m que é percorrido durante seus 4km -até a Rua Amazonas - o que torna a trilha pouco íngreme porém com algumas subidas mais pesadas ao longo do percurso.

TRILHA DA GURITA

DESCRIÇÃO DA TRILHA: A trilha não se encontra em bom estado de conservação, principalmente na chegada ao cume onde, devido a exposição do terreno e ao uso intensivo, uma grande voçoroca se formou. O percurso é bastante íngreme e o ponto forte da trilha é a Pedra da Gurita, no cume do morro e a vista que se tem de Itapema, Balneário Camboriú e Camboriú, quando chega-se ao cume da montanha.



A trilha da Gurita fica distante aproximadamente 7 km do centro de Itapema, tendo seu início dentro de uma propriedade particular (pedreira). Coordenadas iniciais: S27. 04.337 e WO48.38.880



Distância: 3,96 km (ida e volta)
Tempo: 1:52'49"
Ganho de elevação: 412 m



Muito difícil. A trilha possui um desnível de aproximadamente 400m que é percorrido em apenas 1km, o que torna a trilha muito íngreme. Adequada para: Caminhada, escalada, rapel, safári fotográfico, contemplação da natureza.

TRILHA DA VARZEA

DESCRIÇÃO DA TRILHA: A trilha encontra-se em bom estado de conservação. O percurso é longo (6km) e a trilha possui grande atratividade, principalmente devido a diversidade de paisagens, as piscinas naturais que se encontram ao longo do caminho e a diversidade de flora e fauna da região. O ponto forte da trilha é a visita à Piscina Natural, também conhecida como Poço das Antas, que encontra-se aproximadamente no quilômetro 2 do percurso.



A trilha da Várzea fica distante aproximadamente 3 km do centro de Itapema, tendo seu início dentro de uma propriedade particular (Companhia de Águas de Itapema). Coordenadas iniciais: S27. 06.231 e WO48.38.158



Distância: 6.07 km (apenas um sentido)
Tempo: 2:02'05"
Ganho de elevação: 330 m



Difícil. A trilha é longa, possui um desnível de aproximadamente 300m e trechos com grande alicive, o que exige um bom preparo físico.

